

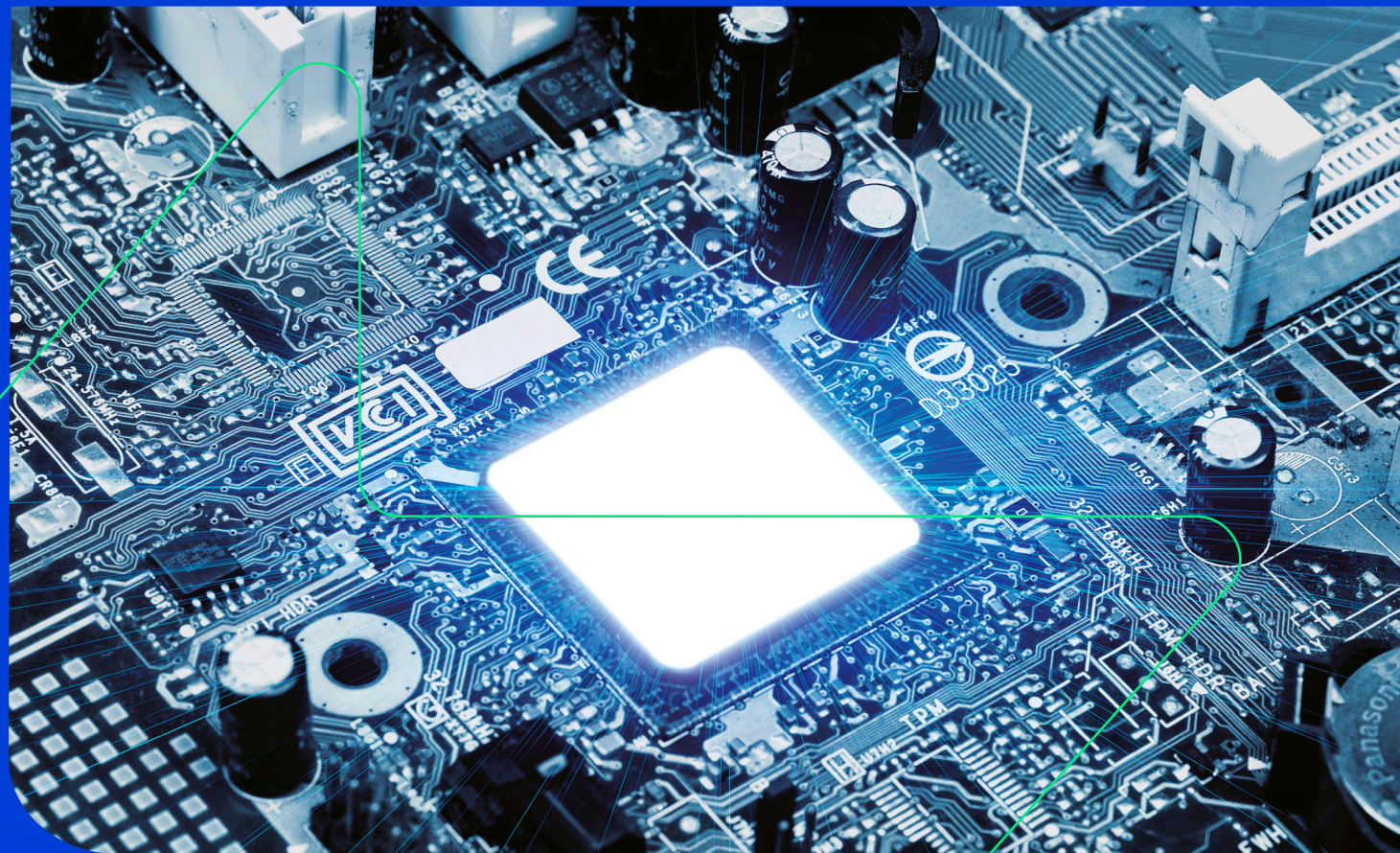

Guía de orientación Diseño de *Software*



Módulo específico

2022-2

Presidente de la República

Iván Duque Márquez

Ministra de Educación Nacional

María Victoria Angulo González

Viceministro de Educación Superior

José Maximiliano Gómez Torres

Publicación del Instituto Colombiano para la
Evaluación de la Educación (Icfes)
© Icfes, 2022.
Todos los derechos de autor reservados.

Bogotá, D. C., junio de 2022



Directora General

Mónica Patricia Ospina Londoño

Secretario General

Ciro González Ramírez

Directora de Evaluación

Natalia González Gómez

Director de Producción y Operaciones

Oscar Orlando Ortega Mantilla

Director de Tecnología e Información

Sergio Andrés Soler Rosas

Subdirectora de Diseño de Instrumentos (E)

Natalia González Gómez

Subdirector de Estadísticas

Cristián Fabián Montaña Rincón

Subdirectora de Análisis y Divulgación

Mara Brigitte Bravo Osorio

ADVERTENCIA

Todo el contenido es propiedad exclusiva y reservada del Icfes y es el resultado de investigaciones y obras protegidas por la legislación nacional e internacional. No se autoriza su reproducción, utilización ni explotación a ningún tercero. Solo se autoriza su uso para fines exclusivamente académicos. Esta información no podrá ser alterada, modificada o enmendada.





Coordinación de la publicación

Diana Alejandra Calderón García
Sandra Milena Torres Acevedo

Corrección de estilo

Juan Camilo Gómez-Barrera

Diseño de portada y diagramación

Linda Nathaly Sarmiento Olaya

Fotografía de la portada

https://www.freepik.es/foto-gratis/circuito-dispositivo_881303.htm

Equipo de gestores del Icfes

Luis Alfredo Posada Delgado
Oscar Sebastián Galindo Vesga
Oscar Libardo Lombana Charfuelan

Asesores externos

Héctor Cadavid
Jorge Otálora



TÉRMINOS Y CONDICIONES DE USO PARA PUBLICACIONES Y OBRAS DE PROPIEDAD ICFES

El Instituto Colombiano para la Evaluación de la Educación (Icfes) pone a la disposición de la comunidad educativa y del público en general, **de forma gratuita y libre de cualquier cargo**, un conjunto de publicaciones a través de su portal www.icfes.gov.co. Dichos materiales y documentos están normados por la presente política y están protegidos por derechos de propiedad intelectual y derechos de autor a favor del Icfes. Si tiene conocimiento de alguna utilización contraria a lo establecido en estas condiciones de uso, por favor infórmenos al correo prensaicfes@icfes.gov.co.

Queda prohibido el uso o publicación total o parcial de este material con fines de lucro. Únicamente está autorizado su uso para fines académicos e investigativos. Ninguna persona, natural o jurídica, nacional o internacional, podrá vender, distribuir, alquilar, reproducir, transformar*, promocionar o realizar acción alguna de la cual se lucre directa o indirectamente con este material.

En todo caso, cuando se haga uso parcial o total de los contenidos de esta publicación del Icfes, el usuario deberá consignar o hacer referencia a los créditos institucionales del Icfes respetando los derechos de cita; es decir, se podrán utilizar con los fines aquí

previstos transcribiendo los pasajes necesarios, citando siempre al Icfes como fuente de autor. Lo anterior siempre que los pasajes no sean tantos y seguidos que razonadamente puedan considerarse como una reproducción simulada y sustancial, que redunde en perjuicio del Icfes.

Asimismo, los logotipos institucionales son marcas registradas y de propiedad exclusiva del Icfes. Por tanto, los terceros no podrán usar las marcas de propiedad del Icfes con signos idénticos o similares respecto de cualesquiera productos o servicios prestados por esta entidad, cuando su uso pueda causar confusión. En todo caso queda prohibido su uso sin previa autorización expresa del Icfes. La infracción de estos derechos se perseguirá civil y, en su caso, penalmente, de acuerdo con las leyes nacionales y tratados internacionales aplicables.

El Icfes realizará cambios o revisiones periódicas a los presentes términos de uso, y los actualizará en esta publicación.

El Icfes adelantará las acciones legales pertinentes por cualquier violación a estas políticas y condiciones de uso.

* La transformación es la modificación de la obra a través de la creación de adaptaciones, traducciones, compilaciones, actualizaciones, revisiones y, en general, cualquier modificación que de la obra se pueda realizar, de modo que la nueva obra resultante se constituya en una obra derivada protegida por el derecho de autor, con la única diferencia respecto de las obras originales de que aquellas requieren para su realización de la autorización expresa del autor o propietario para adaptar, traducir, compilar, etcétera. En este caso, el Icfes prohíbe la transformación de esta publicación.



Presentación

La [Ley 1324 de 2009](#) le confiere al Instituto Colombiano para Evaluación de la Educación (Icfes) la misión de evaluar, mediante exámenes externos estandarizados, la formación que se ofrece en los distintos niveles del servicio educativo. También establece que el Ministerio de Educación Nacional (MEN) defina lo que se debe evaluar en estos exámenes.

Para cumplir con la misión asignada, el Icfes ha avanzado en la alineación del Sistema Nacional de Evaluación Externa Estandarizada (SNEE). Este sistema posibilita la comparación de los resultados en distintos niveles educativos, debido a que los diferentes exámenes evalúan las mismas competencias genéricas en algunas de las áreas que los conforman.

¿Para qué sirve esta guía?

Hemos creado esta guía de orientación para que los docentes, evaluados, estudiantes, directivos de

instituciones de educación superior (IES) y los demás interesados en el Examen de Estado de la Calidad de la Educación Superior, Saber Pro, puedan acceder a la información básica sobre las características de este módulo específico.

¡Tenga en cuenta!

El examen Saber Pro, está compuesto por módulos de **competencias genéricas** y **específicas**; las primeras están compuestas por conocimientos, habilidades y actitudes que posee un individuo y se consideran necesarias para desempeñar cualquier profesión, mientras que las específicas se consideran fundamentales para el desempeño de los futuros egresados de los programas de formación de la educación superior.

NOTA: Tenga presente que en la [página web del Icfes](#) encontrará cuadernillos con preguntas de práctica, ejemplos de preguntas explicados, guías de orientación, marcos de referencia e infografías que le permitirán conocer más información sobre el examen Saber Pro.





Características de los módulos de
Diseño de Ingeniería

El diseño de productos tecnológicos (artefactos, procesos, sistemas e infraestructura) está en el centro de la naturaleza de la ingeniería.

El diseño en ingeniería es un proceso sistemático, creativo y flexible, sustentado en las matemáticas, las ciencias naturales y las ciencias de la ingeniería, que incluye la generación, evaluación sistemática y puesta a prueba de especificaciones para la creación de artefactos, sistemas, procesos e infraestructura, cuya forma y función permiten lograr unos objetivos establecidos y satisfacer una serie de restricciones especificadas a partir de una necesidad o situación problemática.

En este sentido, un problema de diseño de ingeniería tiene las siguientes características fundamentales:

- 1 Es una estrategia para resolver cierto tipo de problemas desde la perspectiva de la concepción de productos tecnológicos.
- 2 Es un proceso iterativo de toma de decisiones.
- 3 Es un problema abierto, débilmente estructurado, con múltiples soluciones.
- 4 Para el caso de ingeniería, el producto final de la actividad de diseño es un producto tecnológico, entendido como un artefacto, un proceso o un sistema que debe ser operado económicamente y que cumple con especificaciones y restricciones.
- 5 El término artefacto se utiliza para designar una amplia gama de productos físicos, como una máquina, un dispositivo, un puente, un automóvil, un bien de consumo que involucra tecnología en su desarrollo y puesta en el mercado para satisfacer necesidades. Un artefacto implica la transformación de la materia para generar elementos con funcionalidades y características nuevas que buscan resolver necesidades existentes o potenciales.
- 6 La utilización intensiva explícita o implícita del conocimiento matemático y científico es un pilar de todo proceso de diseño en ingeniería.
- 7 El desarrollo cognitivo que se requiere para diseñar tiene un componente transversal a las especialidades de ingeniería.



Asimismo, el diseño de ingeniería implica un problema concreto en un contexto de desempeño profesional, lo cual requiere del conocimiento declarativo (saber) y procedimental (saber-hacer), siguiendo procedimientos predeterminados específicos (Camacho, Arenas y Duque, 2012). Esto exige relacionar conocimientos disciplinares con contextos de actuación, lo cual plantea la necesidad de realizar la prueba de Diseño de Ingeniería según contextos particulares que pueden ser compartidos por diferentes programas de ingeniería. Por consiguiente, se definieron **8 módulos específicos** que permiten cubrir la mayor parte de estos programas.

Cada módulo exige un nivel de **conocimientos y desenvolvimiento técnico** en el contexto de aplicación que supere los retos del sentido común, de la lógica elemental y de la comprensión de lectura.

En estos módulos se incluyen casos (situaciones problema) de los que se desprenden varias preguntas; de igual forma, también incluyen preguntas individuales, es

decir, que no están unidas a un caso. Para la descripción de cada caso se hace uso de textos, gráficas, tablas, esquemas, ecuaciones o de cualquier otro tipo de representación que le permitan al estudiante entender la problemática que se plantea y resolver las preguntas que se formulan. Estas preguntas deben analizarse y responderse teniendo en cuenta la información presentada en cada caso.

Estos módulos evalúan aprendizajes relacionados con la capacidad para:

Planificar y concebir productos tecnológicos como artefactos, sistemas o procesos, mediante la integración de conocimientos y principios de las matemáticas, ciencias, tecnología y ciencias de la ingeniería, con el fin de satisfacer necesidades y cumplir con requerimientos y restricciones técnicas, financieras, de mercado, ambientales, sociales, éticas y económicas.



Teniendo en cuenta lo anterior, los **módulos específicos** de Diseño de Ingeniería en el Examen Saber Pro son:

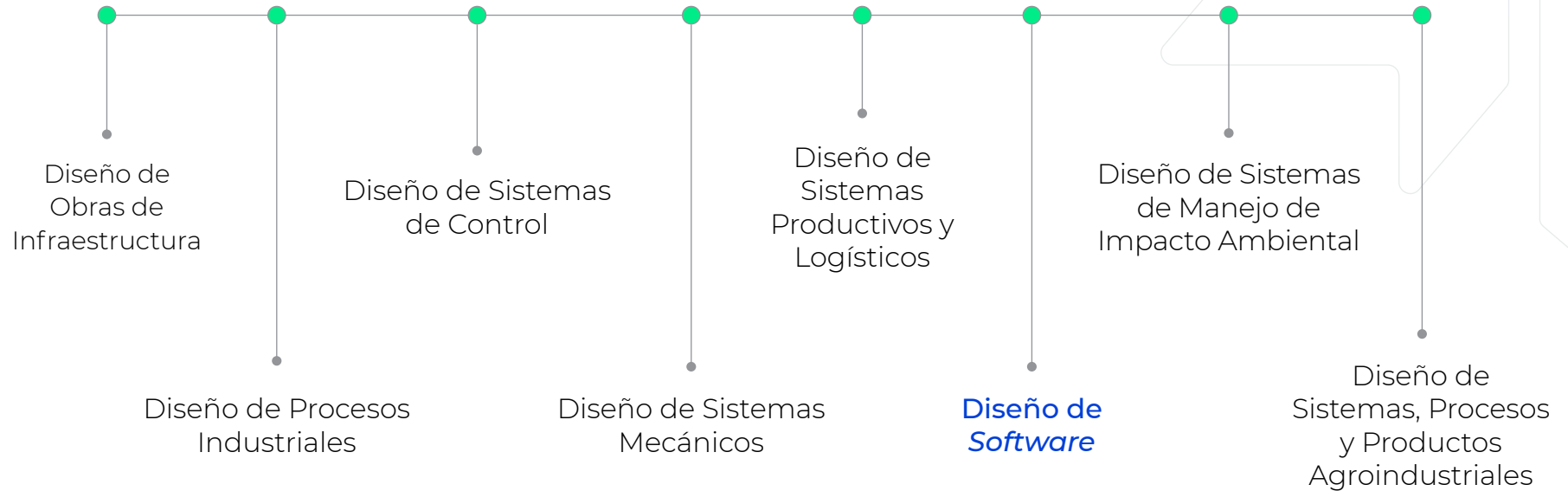

¡Tenga presente!

Además de esta guía de orientación enfocada en el módulo Diseño de *Software*, usted puede acceder a las guías de orientación de los demás módulos en la [página web del Icfes](#).



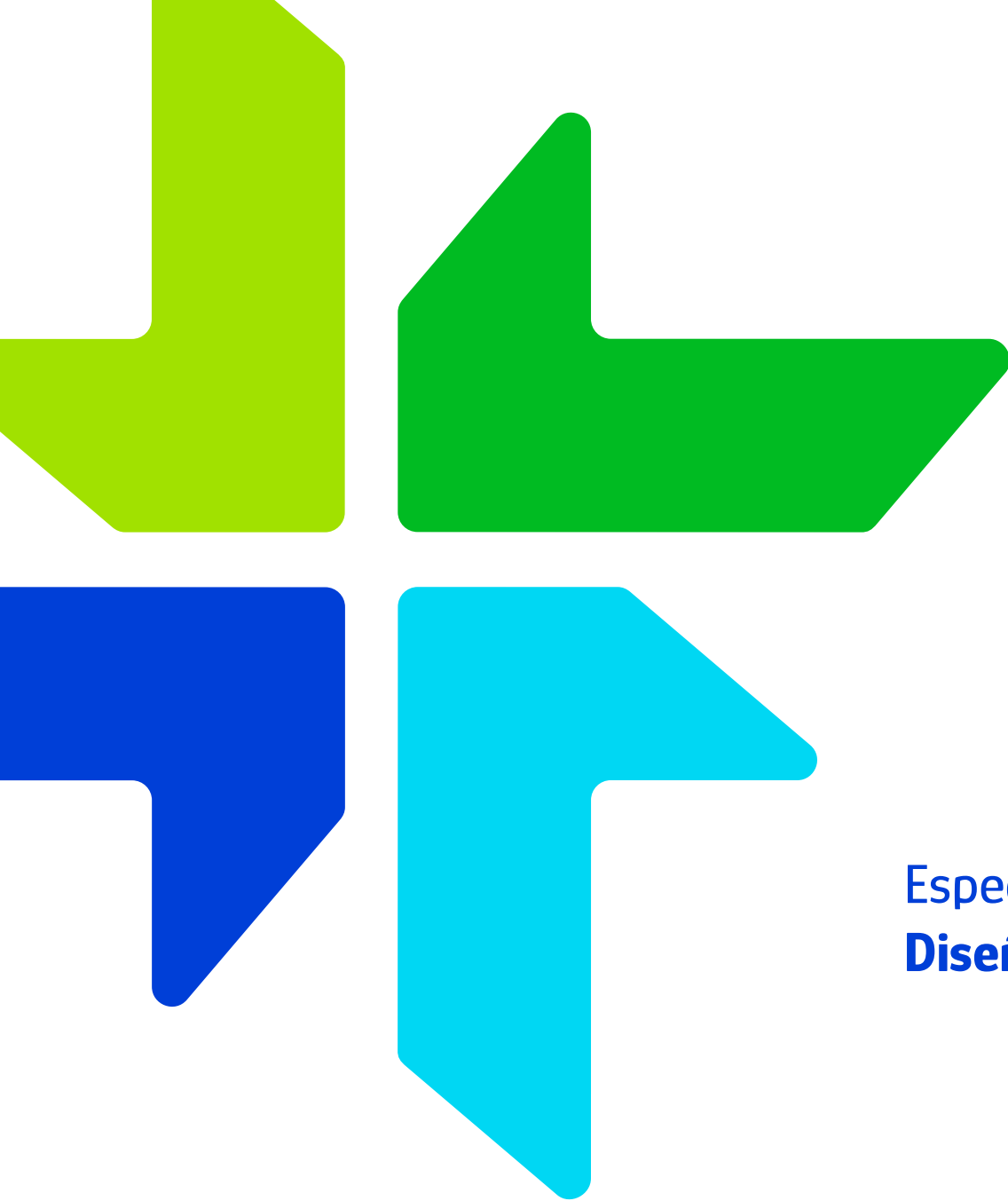

Especificaciones del módulo
Diseño de *Software*

A continuación, se presenta la estructura de evaluación del módulo desagregada en las competencias, afirmaciones y evidencias que lo componen. La competencia es la categoría general, y se divide en afirmaciones, compuestas a su vez por evidencias.

Las **competencias** son las habilidades necesarias para aplicar los conocimientos en diferentes contextos. En este sentido, enfrentarse al examen Saber Pro no significa solamente conocer conceptos o datos, sino que implica saber cómo emplear dichos conceptos para resolver problemas en situaciones de la vida cotidiana en los diferentes campos profesionales.

Para cada competencia se establecen una o más **afirmaciones**, entendidas como aquello específico de un área de conocimiento (o de un conjunto de habilidades y destrezas) que se espera que los evaluados sean capaces de saber-hacer. Las afirmaciones, a su vez, se componen de **evidencias** entendidas como aquello que debería mostrar un evaluado que permita inferir que posee la afirmación hecha. Esto es, se trata de la formulación de aspectos observables en los

evaluados que permitan obtener información sobre el nivel de adquisición de las afirmaciones planteadas.

En la **figura 1** se presenta la forma en la que se desagrega y estructura el Diseño Centrado en Evidencias, conforme al cual se establecen las especificaciones de prueba.

Figura 1. Diseño Centrado en Evidencias

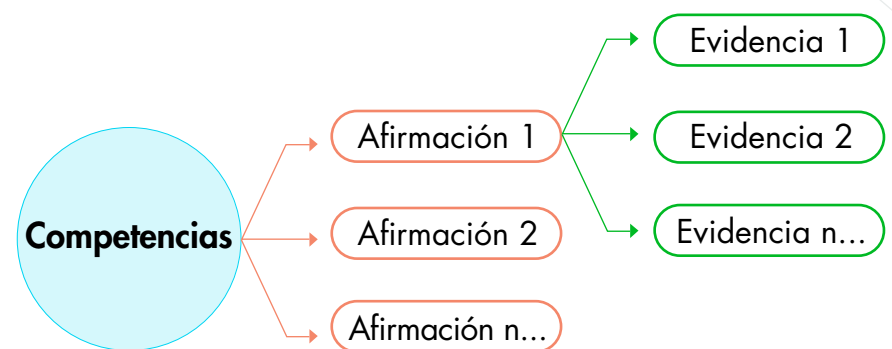

Para consultar la metodología usada en la construcción de los módulos y pruebas de los exámenes Saber, le invitamos a hacer clic [aquí](#).



A. Competencia evaluada

Este módulo se compone de **40 preguntas** de selección múltiple con única respuesta que evalúan las habilidades requeridas en el diseño de *software*, entendido como un proceso sistémico que involucra determinar un problema e identificar su causa, realizar el análisis de requerimientos, crear el modelo de datos e interfaces, definir casos de uso y establecer la arquitectura de software, que permite obtener la solución de un problema del área de sistemas de información enmarcado en un contexto específico con restricciones, económicas, tecnológicas, temporales, éticas o de recursos humanos.

Siguiendo la metodología propuesta por el Diseño Centrado en Evidencias y de acuerdo con el [marco de referencia](#) del módulo, la competencia evaluada se desagrega en las 3 afirmaciones:



1. Identifica y formula un problema de diseño a partir del análisis de una situación contextualizada, basado en información que puede ser incompleta, sobrante o incierta.

Esta afirmación se desagrega en 3 evidencias, como se muestra en la **tabla 1**.

Tabla 1. *Evidencias de la afirmación 1*

Evidencias
1.1 Comprende e interpreta en un marco técnico la información para identificar el problema que se requiere resolver en un contexto específico.
1.2 Diferencia y plantea restricciones y requerimientos del producto tecnológico por diseñar.
1.3 Formula las especificaciones técnicas para el diseño del producto tecnológico.



2. Analiza alternativas de solución y selecciona la más adecuada teniendo en cuenta criterios de tipo técnico, económico, financiero, social, ético y ambiental.

Esta afirmación se desagrega en 3 evidencias, como se muestra en la **tabla 2**.

Tabla 2. *Evidencias de la afirmación 2*

Evidencias
2.1 Reconoce alternativas viables de solución para satisfacer requerimientos, restricciones y especificaciones técnicas de diseño.
2.2 Compara alternativas viables de solución de acuerdo con criterios determinados.
2.3 Selecciona la alternativa más adecuada de solución.



3. Aplica los conocimientos de las matemáticas, las ciencias, la tecnología y las ciencias de la ingeniería para especificar en forma detallada un producto tecnológico.

Esta afirmación se desagrega en 3 evidencias, como se muestra en la **tabla 3**.

Tabla 3. *Evidencias de la afirmación 3*

Evidencias
3.1 Realiza cálculos y procedimientos necesarios para detallar el producto tecnológico y sus componentes.
3.2 Plantea especificaciones para el proceso de desarrollo del producto tecnológico.
3.3 Revisa, verifica y valida que una solución cumpla con las especificaciones técnicas de diseño.



B. Áreas conceptuales de referencia

El módulo exige saber plantear problemas desde el punto de vista sistémico; conocer, entender y saber aplicar la teoría general de sistemas en cada una de las etapas del ciclo de vida de un sistema de información; comprender conceptos básicos de estructuras de datos y las primitivas de programación existentes, así como las bases de paradigmas de programación, uso de lenguaje modelado, diseño de interfaces gráficas, la teoría general de bases de datos y teoría general de sistemas, todo esto para la solución de problemas mediante algoritmos.



C. Productos tecnológicos objeto del diseño de *software*

Algunos ejemplos de productos tecnológicos que pueden ser planteados en las preguntas de este módulo son:

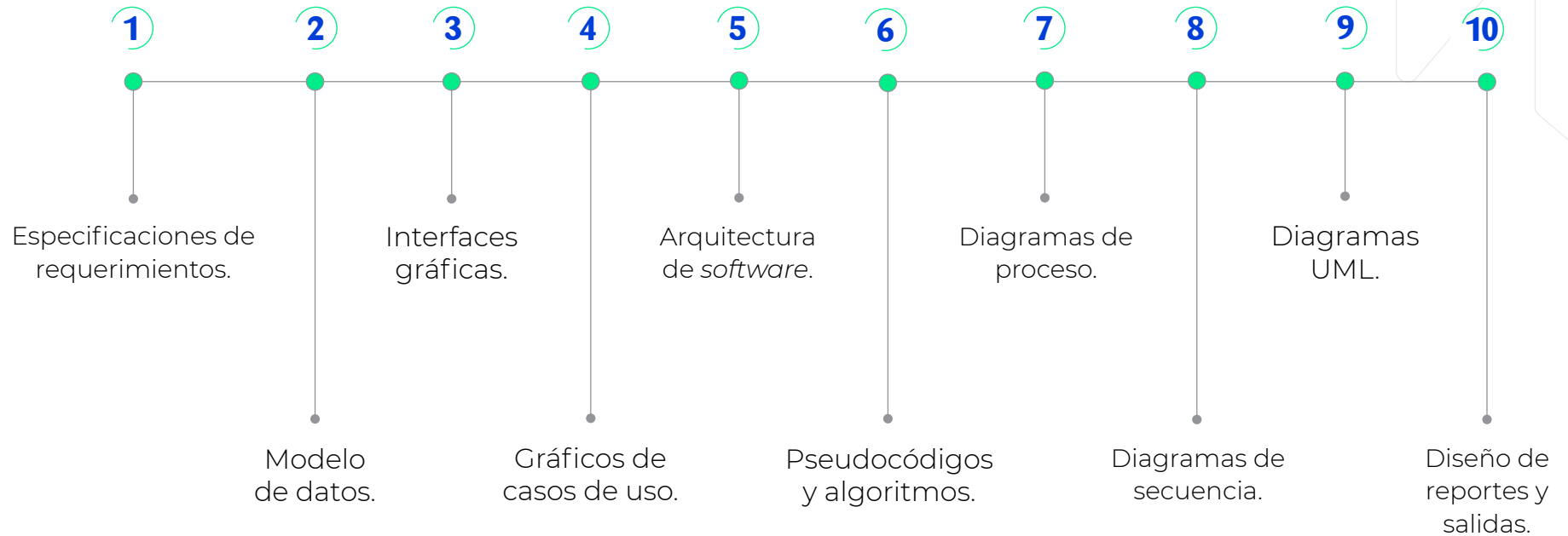

D. ¿A quién se dirige el módulo?

Los módulos específicos, como Diseño de *Software*, están dirigidos únicamente a estudiantes que hayan aprobado por lo menos el 75 % de los créditos académicos del programa profesional universitario que cursan, que presenten el examen por primera vez y que sean inscritos directamente por su IES. Cada IES tiene la posibilidad de seleccionar una de las [combinatorias](#) de módulos específicos ofertadas por el Icfes, según lo considere pertinente para cada uno de sus programas.

En este sentido, es importante aclarar que las IES pueden decidir que sus estudiantes no tomen ninguno de los módulos específicos que oferta el Icfes y de esta manera, solo deberán presentar los módulos genéricos.

¡Tenga en cuenta!

Los evaluados que presenten únicamente los módulos de competencias genéricas (Lectura Crítica, Razonamiento Cuantitativo, Competencias Ciudadanas, Comunicación Escrita e Inglés) dispondrán de **4 horas y 20 minutos** para responder las preguntas del examen. Por otro lado, quienes además de los módulos genéricos estén inscritos para presentar combinatorias compuestas por módulos específicos dispondrán de los siguientes tiempos:

- Para **un módulo específico** se contará con un tiempo adicional máximo de 1 hora y 15 minutos.
- Para **dos módulos específicos** se contará con un tiempo adicional máximo de 2 horas y 30 minutos.
- Para **tres módulos específicos** se contará con un tiempo adicional máximo de 3 horas y 45 minutos.



Para consultar la oferta de combinatorias de módulos disponible para su programa académico:

» **1.** Identifique el código del Sistema Nacional de Información de Educación Superior (SNIES) asociado al programa.

» **2.** Ingrese [aquí](#) el código SNIES del programa y verifique el Núcleo Básico del Conocimiento (NBC) asociado a este.

» **3.** Consulte [aquí](#) la oferta de combinatorias de módulos **Saber Pro 2022-2** disponible para su NBC.

• **Combinatorias:** es una agrupación de módulos que son presentados por los evaluados en el examen Saber Pro. Dicha agrupación está conformada por módulos genéricos y puede incluir hasta tres módulos específicos, que se ofertan según los [grupos de referencia](#).

• **Grupo de referencia:** es una agrupación de programas profesionales universitarios con características de formación similares. Esta agrupación resulta útil para delimitar la oferta de combinatorias que brinda el Icfes a los diferentes programas y para que los evaluados puedan comparar sus resultados con los de otros examinandos del mismo grupo de referencia. Actualmente, conforme a la [Resolución 395 del 12 de junio del 2018](#), se definen estos grupos de acuerdo con el Núcleo Básico del Conocimiento (NBC) y el nivel de formación establecido para cada programa académico, conforme a la clasificación del Sistema Nacional de Información de Educación Superior (SNIES) del Ministerio de Educación Nacional.



El módulo Diseño de *Software* se oferta a los programas asociados al grupo de referencia (NBC) de **Ingeniería de sistemas, telemática y afines**.

No obstante, para garantizar que los módulos específicos en los que se evalúa a los estudiantes sean afines a su programa de formación, se recomienda que el director(a) de programa sea quién defina qué combinatoria presentarán los estudiantes, al momento del pre registro.

Para familiarizarse más con el módulo:

- Descargue [aquí](#) el **cuadernillo con preguntas** de aplicaciones anteriores del examen.
- Descargue [aquí](#) **ejemplos de preguntas** que explican el paso a paso para responderlas correctamente.





Subdirección de Diseño de Instrumentos
Dirección de Evaluación

INFORMACIÓN IMPORTANTE

La información relativa al Examen de Estado de la Calidad de la Educación Superior, **Saber Pro**, que no se encuentre en esta guía de orientación (como aquella referida al proceso de registro, al calendario o a los resultados), se debe consultar en el sitio web y redes sociales del Icfes.

www.icfes.gov.co

Calle 26 N.º 69-76, Torre 2, Piso 17, Edificio Elemento,
Bogotá, D. C., Colombia • www.icfes.gov.co

Líneas de atención al usuario: Bogotá Tel.: (60+1) 484-1460
| PBX: (60+1) 484-1410 - Gratuita nacional: 018000-519535